

TERRITORIO GUARANÍ DE CHARAGUA SUR

TITULAR

ASOCIACIÓN COMUNITARIA A.P.G. ZONA CHARAGUA SUR

MAPA DE UBICACIÓN



UBICACIÓN GEOGRÁFICA

Latitud Sur:	De 19° 44' 43.1031" a 20° 24' 56.7801"
Longitud Oeste:	De 63° 20' 33.9792" a 62° 53' 36.4291"

UBICACION POLÍTICA ADMINISTRATIVA

Departamento:	Santa Cruz
Provincia:	Coordillera
Municipio(s):	Charagua, Boyuibe
Población cercana o importante:	Charagua, Boyuibe

CARACTERÍSTICAS CLIMÁTICAS

Altura msnm:	mín. 548	máx. 1.580
Temperatura promedio:	22 °C	
Precipitación anual promedio:	700 mm	

DATOS GENERALES

Idioma originario:	Ava Guaraní	Nación o pueblo:	Guaraní
Idiomas que hablan actualmente:	Guaraní, Castellano	Organización a la que pertenece:	Nacional: APG - CIDOB

ASPECTOS FÍSICO-NATURALES

CAPACIDAD DE USO MAYOR DE LA TIERRA

Código	Descripción	Sup. [ha]	Agropecuaria						Forestal		
			Intensiva			Extensiva			Bosque Nat.	Plantación	
			CAI	CPI	GPI	CAE	CPE	GPN	BNM	BNO	BPL
L.1.2	Llanura de Piedemonte de Villamontes	35.530,28	NA	NA	NA	AM	NA	AM	AM	AA	AM
L.2.15 A	Llanura oeste del Chaco	942,66	NA	NA	NA	AM	NA	AM	AB	AA	AM
L.2.5	Llanura de Huirapitindi	5.354,33	NA	NA	NA	NA	NA	AB	AB	AA	NA
L.2.6	Pedillanura Hito Villazón	70.199,26	NA	NA	NA	NA	NA	AB	AB	AA	NA
Ríos	Ríos	2.446,21	Ríos	Ríos	Ríos	Ríos	Ríos	Ríos	Ríos	Ríos	Ríos
S.1.4	Serranías de Aguaragüe	33.637,16	NA	NA	NA	NA	NA	NA	AB	AA	AB
S.2.2	Colinas de Carandaití	45.459,01	NA	NA	NA	AB	NA	AB	AB	AA	AB
S.2.4	Colinas Sur de Cuevo	1.977,91	NA	NA	NA	NA	NA	NA	AB	AA	AB
S.3.2	Valles de Yacuiba	4.379,39	NA	NA	NA	AB	NA	AM	NA	AA	AM

Referencias

Categorías de uso agropecuario:

Cultivos anuales intensivos (CAI). Cultivos perennes intensivos (CPI). Ganadería y pastoreo intensivo (GPI). Cultivos anuales extensivos

(CAE). Cultivos perennes extensivos (CPE). Ganadería y pastoreo extensivos (GPN).

Categorías de uso forestal:

Bosque natural maderable (BNM). Bosque natural otros productos (BNO). Plantaciones forestales (BPL).

Aptitud: Aptitud alta (AA). Aptitud media (AM). Aptitud baja (AB). No apta (NA).

Fuente: Superintendencia Agraria 2008.

SUPERFICIES DEL PROCESO DE SANEAMIENTO

Producto del proceso de saneamiento, hasta el momento se han emitido los Títulos Ejecutoriales TCONAL000029 de fecha 05 de septiembre de 2002, TCONAL000137 de fecha 26 de enero de 2007, TCONAL000140 de fecha 13 de marzo de 2007, TCONAL000173 de fecha 14 de diciembre de 2007 y TCONAL000220 de fecha 19 de diciembre de 2008.

CUADRO DE SUPERFICIES DEL TERRITORIO (en hectáreas)					
Demandada	Determinada	Mensurada	TCO		TERCEROS
			Titulada	En proceso	Titulados y en proceso
199.991,0000	109.589,8664	199.947,3145	137.660,0319	3.663,6310	51.033,1780

Fuente: INRA/2011.

ASPECTOS ORGANIZATIVOS

Características organizativas

Una vez reorganizado el pueblo guaraní a través de la APG, las organizaciones intermedias adquirieron el nombre de zonas, como el caso de Zona Charagua Sur de manera inicial. Sin embargo, en la actualidad el denominativo zona se ha ido cambiando por el de capitanía, que está siendo nuevamente reivindicado. La APG Charagua Sur aglutinaba a comunidades que se encontraban en el municipio de Charagua y algunas en Boyuibe, por lo que el nombre era el más indicado al hacer referencia al municipio. Existe una reivindicación de sus raíces ancestrales y se reafirman como Capitanía Parapitiguasu en su personería jurídica. En la actualidad, la organización realiza gestión municipal en los municipios de Charagua con 11 comunidades y Boyuibe con seis.

Autoridades

Nivel Comunidad	Nivel Capitanía
Asamblea Comunal	Asamblea de la Capitanía
Mburuvicha Comunal (Capitán)	Capitán Grande
PISET comunal	Sub Capitán (para el sector Boyuibe)
	PISET zonal

Para garantizar logros y particularmente recuperar la posesión de su hábitat ancestral, así como la gestión de los recursos naturales, en las comunidades se nombra al Secretario de Tierra y Territorio, y para el conjunto de los asentamientos, al Secretario Zonal de Tierra y Territorio.

POBLACIÓN

Familias	Hombres	Mujeres	Total
605	2.155	2.012	4.167

Fuente: MACPIO/INE/2001.

CARACTERÍSTICAS DE OCUPACION TERRITORIAL

El nombre de la Capitanía Parapitiguasu se remonta a una "gran matanza" entre parcialidades guaraní en el siglo XVII ocurrida a orillas del río que atraviesa el territorio por la parte central, el mismo que por este acontecimiento adopta el nombre de Parapetí. Antes de la Colonia, el territorio del Parapetí estaba comandado por el Mburuvichaguasu Asari. Previo al periodo republicano se establecieron las misiones de San Antonio a orillas del Parapeto y San Francisco, así como la de Itatiki, las mismas que fueron destruidas por los guaraní del lugar como resistencia a cualquier forma de dominación. En la actualidad, se conserva una parte de la Misión de San Antonio. La incursión ganadera ha perforado el territorio parapiteño, estableciéndose ahí las haciendas más grandes del Chaco boliviano, hechos que retomaron la demanda de tierra en el año 1996 para reconstituir el territorio despojado durante la Colonia y República.

Las comunidades están asentadas en áreas donde las pendientes son poco inclinadas, encontrándose en valles formados por las serranías y la parte inicial del pie de monte y a orillas del río Parapetí, áreas con mejor potencial agrícola y ganadero que las escarpadas serranías y la seca llanura chaqueña del sector de Boyuibe. Las comunidades aledañas al río Parapetí cuentan con sistemas de riego tradicional.

La comunidad más numerosa es la de San Antonio de Parapetí, comunidad donde se creó la segunda escuela indígena en Bolivia después de Warisata; además, es el centro del territorio, siguiéndole en número e importancia las comunidades de Machipo, San Francisco y Tatarenda; el resto de las comunidades son más pequeñas. En el sector del municipio de Boyuibe, las comunidades se encuentran más dispersas, y debido al constante problema de la sequía la Capitanía ha implementado un sistema de agua cuya fuente es la quebrada de Cuevo.

ASPECTOS ECONÓMICO - PRODUCTIVOS

Criterio de acceso a los recursos naturales

El territorio del Parapitiguasu es de propiedad colectiva, por lo que el acceso a los diferentes espacios de manejo territorial (monte, chaco y têtã) tiene sus particularidades. Es decir, el "espacio monte" pertenece al conjunto de las familias que componen una comunidad, pero el acceso a los recursos de este espacio es individual, sin un control comunal estatuido, regulándose por mecanismos de control social que ejerce una familia a otra respecto del acceso a los recursos. Es sujeto de control por la asamblea comunal cuando algunas veces un karai desea acceder a algún recurso del espacio monte, que generalmente es la madera. El "espacio chaco" es de acceso familiar; por lo tanto, no pasa por la decisión comunal. Similar tratamiento tiene el "espacio têtã", donde se encuentran las casas. La pertenencia a una comunidad es la que viabiliza la posibilidad de acceso a los recursos de manera tradicional.

Organización del trabajo comunitario

En la Capitanía, el trabajo está organizado en función a los rubros; en el caso de la agricultura, se tiene diferentes modalidades; cuando es en el chaco familiar, la responsabilidad es exclusivamente de los miembros de la familia y, eventualmente, ellos de acuerdo al tamaño del área como de su fuerza de trabajo pueden realizar el motiro o faena. También existen superficies habilitadas bastante extensas en el marco del financiamiento externo, para lo cual a nivel comunal se han organizado grupos de trabajo que de manera conjunta y de manera colaborativa trabajan desde la siembra hasta la cosecha, cuyos beneficios son administrados por un responsable elegido para tal efecto. En el caso de la ganadería, una mayoría de las comunidades cuentan con proyectos ganaderos comunales, cuya administración y manejo es responsabilidad de la comunidad. Las funciones y responsabilidades son establecidas en Asamblea Comunal; el ganado menor en cada familia es responsabilidad de la misma.

Para la protección territorial de los espacios comunales como el alambrado, todos los miembros de la comunidad son los que participan, dando sanciones a quienes no lo hacen.

Agricultura

La producción agrícola está basada fundamentalmente en el cultivo de maíz, con mayor énfasis en las comunidades ubicadas en el pie de monte y no tanto así en las del sector de Boyuibe por la persistente sequía, donde prevalece la actividad ganadera. La superficie promedio de los chacos familiares es de 1,7 ha, donde se practican los cultivos asociados; tradicionalmente maíz, kumanda, joko y zapallo. El maíz es particularmente importante no solamente desde el punto de vista económico, sino también social y cultural, ya que el areteguasú o el gran día, donde se festeja con chicha, permite la cohesión social de la comunidad. En la actualidad, generalmente hacen coincidir con el Carnaval. La buena producción será motivo de grandes fiestas, que duran varios días.

Pecuaría

En general, la familia Guaraní no destina un área específica para el ganado, simplemente acuden a espacios del monte donde el acceso es libre. Varias comunidades emprendieron proyectos comunales de crianza de ganado bovino debido a la potencialidad del territorio para ese propósito. El ganado caprino es el más numeroso en la región, sin dejar de lado a las aves de corral, principalmente gallinas que, al igual que los chanchos, se venden periódicamente para cubrir necesidades básicas como la adquisición de aceite, azúcar, sal y otros. En el sector de Boyuibe, por la década de 1960, se creó la Cooperativa Agrícola Ganadera Laguna Kamatindi, permitiendo esta política republicana incentivar la producción ganadera, pero también las posibilidades de los no guaraní a afiliarse y acceder al territorio.

Forestal

Los recursos maderables en la región son muy limitados; especies como el quebracho blanco y colorado son muy escasos debido a la extracción selectiva de los mismos para la construcción del ferrocarril que atraviesa longitudinalmente el territorio. La importancia relativa de esta actividad se refleja en el autoconsumo cuyo aprovechamiento por parte de las unidades de producción familiar forman parte de la fabricación de muebles rústicos de la casa, cercado de chacos, construcción de viviendas de tabique y otros. Entre las especies más importantes sobresalen: algarroBILLA, cuchí, soto, cuta, jichituriqui, chañar, toco toco, palo blanco y guiracupentí.

Forestal no maderable

El uso tradicional del bosque se basa principalmente en la recolección de frutos para la alimentación temporal y en pocas cantidades, tales como algarrobo, mistol, ulala, pitajaya, sinini y tuna. La labor de recolección es realizada por las mujeres y los niños.

Caza - Pesca

La cacería es una de las prácticas más comunes en el espacio monte, dependiendo de la disponibilidad de animales según la época del año, la demanda de carne de la familia y móviles de tipo mítico. Se realiza generalmente en espacios alejados de los lugares donde existe actividad humana, es decir, lejos del espacio teta y del espacio chaco, aunque algunos animales se encuentran en este último, como el jochi y tatú. Lo característico de los lugares de cacería es que se da en lugares alejados a los asentamientos comunales, en superficies extensas, donde generalmente éstas son propiedades privadas.

En comunidades cercanas al río Parapetí, como el caso de San Antonio y Pueblo Nuevo del Parapetí, San Francisco, Tarenda Casa Alta y Floresta, practican la pesca ocasional, destinada al consumo familiar. Obtienen peces de regular tamaño como el bagre, churuma, sábalo, dientudo y otros.

Otras actividades

La artesanía en la región de Charagua Sur se desarrolla de manera rústica, destinada principalmente a la venta.

Elaboran ponchos, alforjas y bokos con hilo de lana de oveja y algodón. Se fabrican utensilios rústicos para el hogar como sillas y tacú. También se elaboran lazos, cinchas, pecheros (para los caballos), colete (capa de cuero) y guardamonte (protector de cuero para las extremidades inferiores del vaquero).

Por otro lado, también se recolecta la miel para el consumo doméstico y para la venta, por las propiedades curativas que tiene este producto. En la mayoría de los casos, es extraída por el padre u otro varón de la familia.

Venta de fuerza de trabajo

La fuerza de trabajo al interior de las comunidades guaraní es enteramente familiar. Sólo en época de cosecha

aumenta la fuerza de trabajo en una unidad productiva con personas de la misma comunidad a cambio de una cantidad del producto cosechado. Algunos guaraní trabajan en las propiedades ganaderas vecinas de manera temporal en calidad de peones. Recientemente, debido a la presencia cercana de colonias menonitas, muchos varones prestan su

fuerza de trabajo en los periodos de labores culturales y cosecha.

Circuito de intercambio

Las principales redes de intercambio comercial se establecen en la población de Charagua con la comercialización de productos y también con la venta de la fuerza de trabajo, principalmente por parte de las mujeres como trabajadoras del hogar, esto por la proximidad de las comunidades al centro poblado. En el caso de las comunidades del sur, sus circuitos comerciales están orientados al pueblo de Boyuibe con las mismas características anteriores. Por la presencia de la estación ferroviaria en San Antonio del Parapetí se ha incrementado la actividad comercial con la presencia de comerciantes que proveen productos no existentes en el lugar y también realizan trueque con animales o maíz.

ESPACIOMAPA DEL ÁREA DE SANEAMIENTO

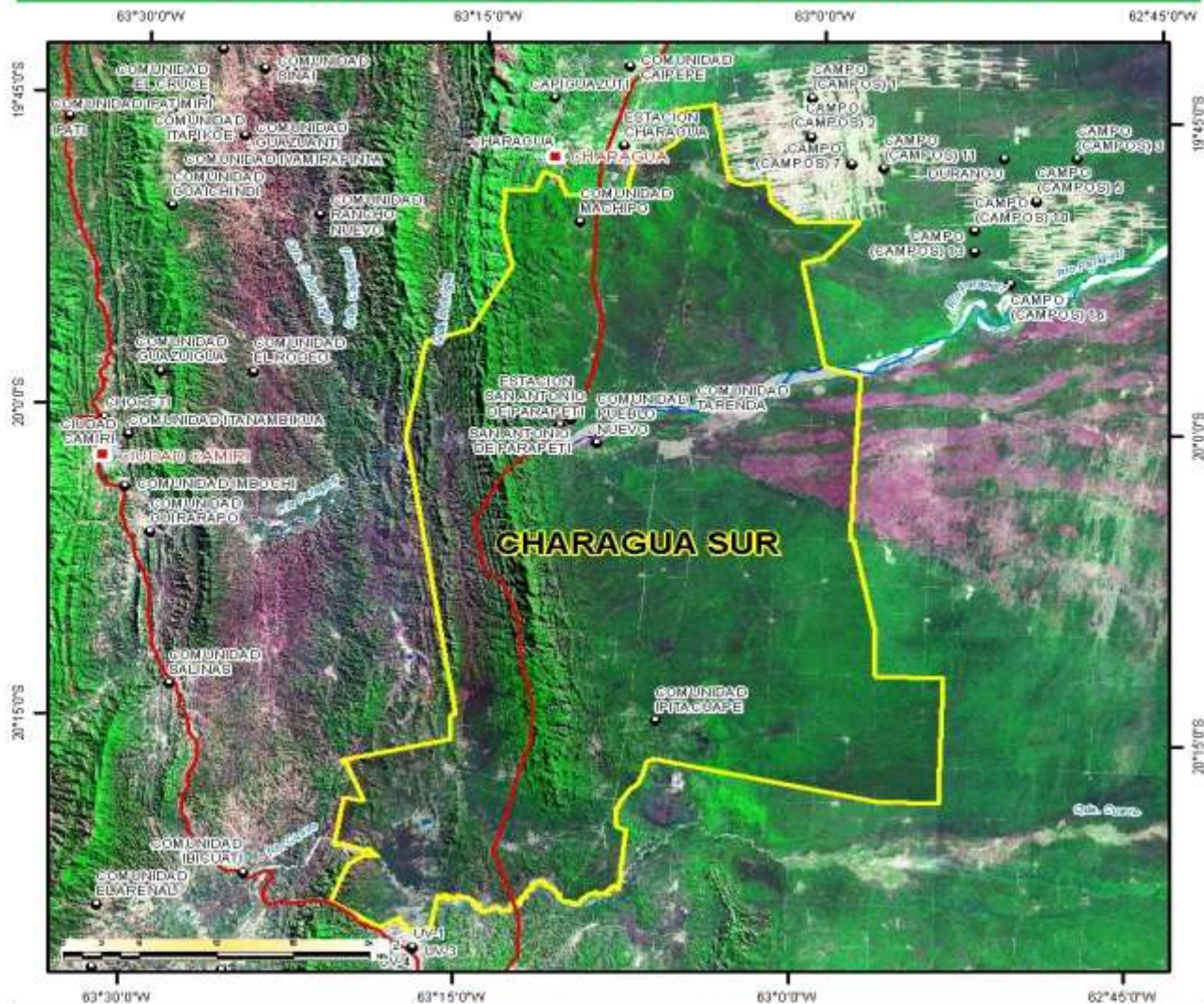

Escala **1:550.000**
 Sistema de Referencia: WGS-84
 Fuente: MDRYT/NTD-9/T/CO. 2011. INRA 2011

<ul style="list-style-type: none"> ■ Poblaciones — Vías ● Localidades TCO 	
--	--

ÁREAS TITULADAS

CAPACIDAD DE USO MAYOR DE LA TIERRA

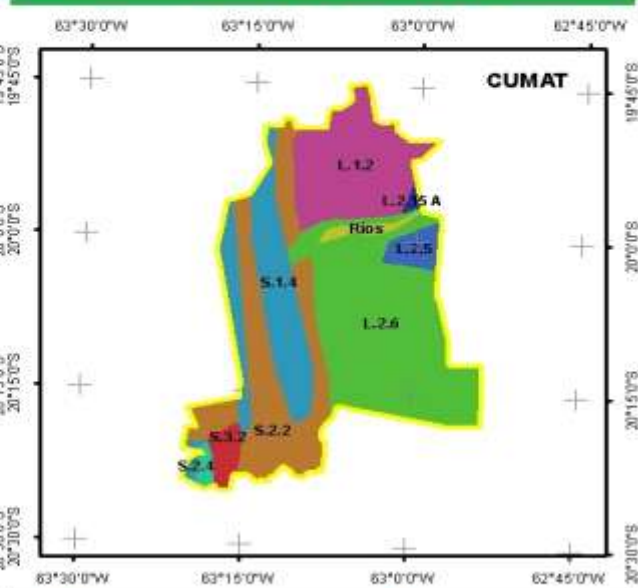
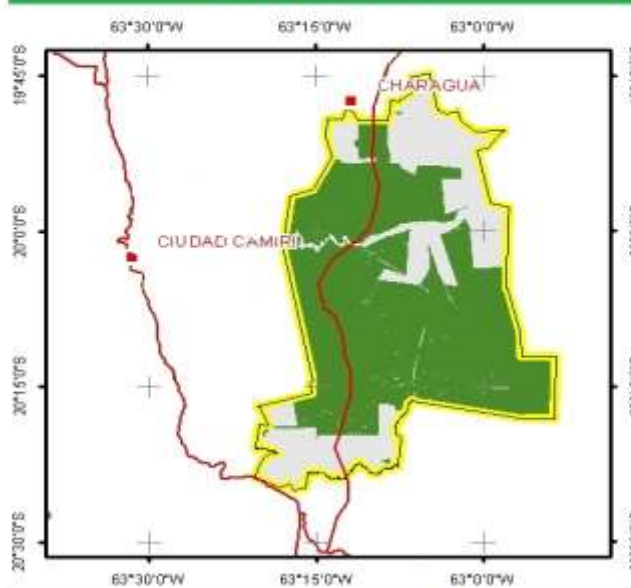

ÁREAS TITULADAS DE TCO

<ul style="list-style-type: none"> ■ Poblaciones — Vías 	<ul style="list-style-type: none"> TCO Áreas Tituladas
---	---

Fuente: INRA 2011

<ul style="list-style-type: none"> L.1.2, Llanuras de Piedras este de Villamontes L.2.15 A, Llanura oeste del Chaco L.2.5, Llanuras de Huirapitindi L.2.6, Pedillanuras Hito Vilazón Ríos, Ríos 	<ul style="list-style-type: none"> S.1.4, Serranías de Aguaraque S.2.2, Colinas de Carandaiti S.2.4, Colinas Sur de Cuevo S.3.2, Valles de Yacubia
---	--

FUENTE: SUPERINTENDENCIA AGRARIA 2008