

ΟΙΝΟΠΝΕΥΜΑΤΩΔΗ ΠΟΤΑ

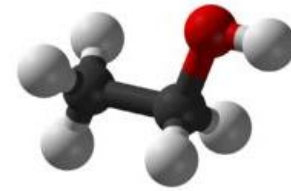

- **Οινοπνευματώδη ποτά - Ποτά με αλκοόλη** νοούνται ποτά που περιέχουν αιθυλική αλκοόλη, προερχόμενη είτε από ζύμωση είτε από προσθήκη κατά την επεξεργασία.

- Τα ποτά με αλκοόλη διακρίνονται ως εξής:
- α) οίνοι
- β) αρωματισμένα αμπελοοινικά προϊόντα
- γ) μπίρα
- δ) ποτά μπίρας
- ε) ποτά από ζύμωση
- στ) αλκοολούχα ποτά
- ζ) χαμηλόβαθμα αλκοολούχα ποτά



Η αιθανόλη

***Ζυμώσεις – Ένζυμα
Αλκοολική ζύμωση
Αλκοολούχα ποτά***

Τύποι αλκοολούχων ποτών

Τα αλκοολούχα ποτά, ανάλογα με τον τρόπο παρασκευής τους, διακρίνονται σε τρεις μεγάλες κατηγορίες:

1. Ζυμούμενα

Παρασκευάζονται με [αλκοολική ζύμωση αμυλούχου](#) ή [σακχαρούχου](#) πρώτης ύλης. Τυπικοί εκπρόσωποι αυτού του τύπου ποτών είναι το [κρασί](#) και ο [ζύθος](#) (μπίρα). Ως συνέπεια του τρόπου παρασκευής τους, δεν έχουν την δυνατότητα να ανέβουν σε περιεκτικότητα άνω των 18 αλκοολικών βαθμών (σε υψηλότερες περιεκτικότητες αναστέλλεται η δράση των [μυκήτων](#) που προκαλούν την ζύμωση).

2. Αποσταζόμενα

Σε αυτό τον τύπο ποτών η αλκοολική ζύμωση της πρώτης ύλης ακολουθείται από [απόσταξη](#) σε ειδική συσκευή, τον [αποστακτήρα](#) (κοινώς αποκαλούμενη "καζάνι"). Χαρακτηριστικοί εκπρόσωποι τέτοιων ποτών είναι το [τσίπουρο](#), το [ούζο](#), η [βότκα](#), το [ουίσκι](#) κ.ά.

3. Ηδύποτα

Τα ποτά αυτού του τύπου είναι εξ ολοκλήρου τεχνητής παρασκευής: Αναμιγνύονται προϋπολογισμένες ποσότητες αιθυλικής αλκοόλης, [νερού](#), [αρωματικών](#) και [χρωστικών υλών](#) (τις περισσότερες φορές μη φυσικής προέλευσης) και γλυκαντικών ουσιών. Χαρακτηριστικός εκπρόσωπος αυτού του τύπου ποτών είναι τα διάφορων τύπων [λικέρ](#).

1. «**Οίνοι**» νοούνται οι κάθε είδους οίνοι που ορίζονται στον Καν (ΕΚ) 1234/2007.
2. «**Αρωματισμένα αμπελοοινικά προϊόντα**» νοούνται οι αρωματισμένοι οίνοι, τα αρωματισμένα ποτά με βάση τον οίνο και τα αρωματισμένα κοκτέιλ αμπελοοινικών προϊόντων, όπως ορίζονται στον Καν (ΕΟΚ)1601/1991.
3. «**Μπίρα**» νοείται το ποτό που παράγεται κατ' εφαρμογή των διατάξεων του ν.2963/1922, όπως έχει τροποποιηθεί και ισχύει με το άρθρο 3 του ν.1839/1989. Η μπίρα που διατίθεται στην κατανάλωση πρέπει να πληροί τους σχετικούς όρους της ενωσιακής και εθνικής νομοθεσίας, να είναι ευχάριστης οσμής και γεύσης και να παρουσιάζει τους κανονικούς οργανοληπτικούς χαρακτήρες αυτής.
4. «**Ποτά μπίρας**» νοούνται τα ποτά που παρασκευάζονται με ανάμιξη μπίρας με ελεύθερα αλκοόλης ποτά.

5. «**Ποτά από ζύμωση**» νοούνται τα ποτά, εκτός των οίνων και της μπίρας, που παράγονται με αλκοολική ζύμωση φυσικών προϊόντων, όπως φρούτων, χυμών φρούτων, γλεύκους σιτηρών, μελιού κλπ.

Η σχετική ονομασία πώλησής τους μπορεί να συνοδεύεται από την ένδειξη της πρώτης ύλης που χρησιμοποιήθηκε για την παρασκευή τους.

Ειδικότερα:

α) «**Μηλίτης**», καλείται το ποτό το οποίο παρασκευάζεται με αλκοολική ζύμωση χυμού μήλων.

β) «**Απίτης**», καλείται το ποτό το οποίο παρασκευάζεται με αλκοολική ζύμωση χυμού αχλαδιών.

γ) «**Υδρόμελι**», καλείται το ποτό το οποίο παρασκευάζεται με αλκοολική ζύμωση υδατικού διαλύματος μελιού.

δ) «**Μπίρα πιπερόριζας**» ή «**τσιτσιμπίρα**», καλείται το αεριούχο ποτό που παρασκευάζεται από ζάχαρη, νερό και πιπερόριζα κατόπιν ζύμωσης, το οποίο μπορεί να είναι φυσικά αφρώδες ή να περιέχει τεχνητά ανθρακικό οξύ και στο οποίο μπορεί να έχει προστεθεί αλκοόλη ή η περιεκτικότητά του σε αλκοόλη να έχει αυξηθεί μέσω μιας δεύτερης ζύμωσης.

6. «**Αφρώδη ποτά από ζύμωση**» νοούνται τα ποτά της κατηγορίας 5 του Παραρτήματος, που περιέχουν διοξείδιο του άνθρακα, το οποίο προέρχεται από δευτερογενή ζύμωση.

7. «**Αεριούχα αφρώδη ποτά από ζύμωση**» νοούνται τα ποτά της κατηγορίας 5 του Παραρτήματος, που περιέχουν διοξείδιο του άνθρακα, το οποίο προέρχεται από έγχυση διοξειδίου του άνθρακα.

8. «**Αλκοολούχα ποτά**» νοούνται τα προϊόντα που διέπονται από τον Καν. (ΕΚ) 10/2008.

9. «**Χαμηλόβαθμα αλκοολούχα ποτά**» νοούνται τα προϊόντα με αλκοολικό τίτλο κατώτερο του **15% vol**, τα οποία παράγονται σύμφωνα με τους όρους που προβλέπονται στο εδάφιο δ της παραγράφου 1 του άρθρου 2 του καν. (ΕΚ) 110/2008 και δεν υπάγονται σε καμία από τις κατηγορίες 1 έως 8 του Παραρτήματος.

ΙΣΧΥΟΥΣΑ ΝΟΜΟΘΕΣΙΑ ΑΛΚΟΟΛΟΥΧΩΝ ΠΟΤΩΝ

Α. ΚΟΙΝΟΤΙΚΗ ΝΟΜΟΘΕΣΙΑ

Ι. ΕΙΔΙΚΗ (ΚΑΘΕΤΗ) ΝΟΜΟΘΕΣΙΑ

A/A	Αρ. Κανονισμού	Τίτλος Κανονισμού	Δημοσίευση στην επίσημη εφημερίδα
1	110/2008	Κανονισμός 110/2008 του Ευρωπαϊκού Κοινοβουλίου και του Συμβουλίου, της 15 ^{ης} Ιανουαρίου 2008, σχετικά με τον ορισμό, την περιγραφή, την παρουσίαση την επισήμανση και την προστασία των γεωγραφικών ενδείξεων των αλκοολούχων ποτών και την κατάργηση του κανονισμού (ΕΟΚ) αριθ.1576/89 του Συμβουλίου	EE L 39 της 13/2/2008, σ. 16
2	1267/1994	Για την εφαρμογή των συμφωνιών μεταξύ της Ευρωπαϊκής Ένωσης και των τρίτων χωρών όσον αφορά την αμοιβαία αναγνώριση ορισμένων αλκοολούχων ποτών	EE L 138 της 02/06/1994, σ. 7
3	1434/1997	Για την τροποποίηση του Καν.(ΕΟΚ) 1267/94 για την εφαρμογή των συμφωνιών μεταξύ της Ευρωπαϊκής Ένωσης και των τρίτων χωρών όσον αφορά την αμοιβαία αναγνώριση ορισμένων αλκοολούχων ποτών	EE L 196 της 24/07/1997, σ. 56
4	2870/2000	Για τον καθορισμό των Κοινοτικών Μεθόδων αναφοράς που εφαρμόζονται στις αναλύσεις στον τομέα των αλκοολούχων ποτών	EE L 333 της 29/12/2000, σ. 20
5	2091/2002	Για την τροποποίηση του Καν.(ΕΚ) 2870/2000 για τον καθορισμό των Κοινοτικών Μεθόδων αναφοράς που εφαρμόζονται στις αναλύσεις στον τομέα των αλκοολούχων ποτών	EE L 322 της 27/11/2002, σ. 11

II. ΓΕΝΙΚΗ (ΟΡΙΖΟΝΤΙΑ) ΝΟΜΟΘΕΣΙΑ			
6	178/2002	Κανονισμός (ΕΚ) αριθ.178/2002 του Ευρωπαϊκού Κοινοβουλίου και του Συμβουλίου για τον καθορισμό των γενικών αρχών και απαιτήσεων της νομοθεσίας για τα τρόφιμα ,για την ίδρυση της Ευρωπαϊκής Αρχής για την Ασφάλεια των Τροφίμων και τον καθορισμό των διαδικασιών σε θέματα ασφαλείας των τροφίμων	ΕΕL 31 της 01/02/2002, σ. 1
7	882/2004	Κανονισμός (ΕΚ) αριθ.882/2004 του Ευρωπαϊκού Κοινοβουλίου και του Συμβουλίου για την διενέργεια επισήμων ελέγχων της συμμόρφωσης προς την νομοθεσία περί ζωοτροφών και τροφίμων και προς τους κανόνες για την υγεία και την καλή διαβίωση των ζώων	ΕΕL 191 της 28/5/2004, σ. 1
B. ΕΘΝΙΚΗ ΝΟΜΟΘΕΣΙΑ			
I. ΕΙΔΙΚΗ (ΚΑΘΕΤΗ) ΝΟΜΟΘΕΣΙΑ			
1	N. 2969/2001	Αιθυλική αλκοόλη και αλκοολούχα προϊόντα	Φ.Ε.Κ. 281/Α/18-12-2001
2	N. 2960/2001	Τελωνειακός Κώδικας	Φ.Ε.Κ. 265/Α/22-11-2001
3	N. 3583/2007	Αναμόρφωση του Εθνικού Τελωνειακού Κώδικα και άλλες διατάξεις	Φ.Ε.Κ. 142/Α/28-06-2007
II. ΓΕΝΙΚΗ (ΟΡΙΖΟΝΤΙΑ) ΝΟΜΟΘΕΣΙΑ			
		Κώδικας Τροφίμων & Ποτών & Αντικειμένων κοινής χρήσης	

ΚΑΝΟΝΙΣΜΟΣ (ΕΚ) αριθ. 110/2008 ΤΟΥ ΕΥΡΩΠΑΪΚΟΥ ΚΟΙΝΟΒΟΥΛΙΟΥ ΚΑΙ ΤΟΥ ΣΥΜΒΟΥΛΙΟΥ**της 15ης Ιανουαρίου 2008**

σχετικά με τον ορισμό, την περιγραφή, την παρουσίαση, την επισήμανση και την προστασία των γεωγραφικών ενδείξεων των αλκοολούχων ποτών και την κατάργηση του κανονισμού (ΕΟΚ) αριθ. 1576/89 του Συμβουλίου

ΤΟ ΕΥΡΩΠΑΪΚΟ ΚΟΙΝΟΒΟΥΛΙΟ ΚΑΙ ΤΟ ΣΥΜΒΟΥΛΙΟ ΤΗΣ ΕΥΡΩΠΑΪΚΗΣ ΕΝΩΣΗΣ,

Έχοντας υπόψη:

τη συνθήκη για την ίδρυση της Ευρωπαϊκής Κοινότητας, και ιδίως το άρθρο 95,

την πρόταση της Επιτροπής,

τη γνώμη της Ευρωπαϊκής Οικονομικής και Κοινωνικής Επιτροπής ⁽¹⁾,

στη βελτίωση της ποιότητας, χωρίς να επηρεάζει τον παραδοσιακό χαρακτήρα των συγκεκριμένων αλκοολούχων ποτών.

- (3) Η παραγωγή αλκοολούχων ποτών συνιστά σημαντική διέξοδο στα γεωργικά προϊόντα της Κοινότητας. Το πλαίσιο των κανονιστικών διατάξεων θα πρέπει να τονίζει τη στενή αυτή σχέση με το γεωργικό τομέα.

Ως «**αλκοολούχο ποτό**» νοείται το αλκοολικό ποτό που:

- α) προορίζεται για ανθρώπινη κατανάλωση·
- β) έχει ιδιαίτερα οργανοληπτικά χαρακτηριστικά·
- γ) έχει ελάχιστο αλκοολικό τίτλο 15 % vol.
- δ) παράγεται:



i) είτε απευθείας:

- με απόσταξη φυσικά ζυμωθέντων προϊόντων, με ή χωρίς προσθήκη αρτυμάτων ή/και
- με διαβροχή, ή με παρόμοια επεξεργασία, φυτικών υλών σε αιθυλική αλκοόλη γεωργικής προέλευσης ή/και σε προϊόντα απόσταξης γεωργικής προέλευσης ή/και αλκοολούχα ποτά κατά την έννοια του παρόντος κανονισμού ή/και
- με προσθήκη αρτυμάτων, σακχάρων και άλλων γλυκαντικών προϊόντων που απαριθμούνται στο παράρτημα I σημείο 3 ή/και άλλων γεωργικών προϊόντων ή/και τροφίμων σε αιθυλική αλκοόλη γεωργικής προέλευσης ή/και σε προϊόντα απόσταξης γεωργικής προέλευσης ή/και σε αλκοολούχα ποτά υπό κατά την έννοια του παρόντος κανονισμού,

ii) είτε με ανάμειξη αλκοολούχου ποτού με ένα ή περισσότερα:

- άλλα αλκοολούχα ποτά ή/και
- αιθυλική αλκοόλη γεωργικής προέλευσης ή προϊόντα απόσταξης γεωργικής προέλευσης ή/και
- άλλα αλκοολικά ποτά ή/και
- ποτά.

- Επιτρέπεται στα ποτά με αλκοόλη η χρήση των προσθέτων που αναφέρονται στον Καν (ΕΚ)1333/2008 Παράρτημα ΙΙ, κατηγορία 14.2, σύμφωνα με τους προβλεπόμενους όρους χρήσης, καθώς και στην ειδική ενωσιακή νομοθεσία που διέπει τα επιμέρους προϊόντα.
- Η χρήση ενζύμων και αρωματικών υλών στα ποτά με αλκοόλη γίνεται σύμφωνα με τη σχετική οριζόντια νομοθεσία περί ενζύμων και αρωματικών υλών αντίστοιχα [Καν (ΕΚ)1332/2008, Καν (ΕΚ)1334/2008], καθώς και την ειδική ενωσιακή και εθνική νομοθεσία που διέπει τα επιμέρους προϊόντα.
- Επιτρέπεται στις μπίρες η χρήση διαυγαστικών υλών και άλλων τεχνολογικών βοηθημάτων, μετά από προηγούμενη έγκριση αυτών από το Α.Χ.Σ.



Τα αλκοολούχα ποτά της αρχαιότητας

ΑΛΚΟΟΛΟΥΧΑ ΠΟΤΑ >15%	Ελάχιστος κατ' όγκο αλκοολικός τίτλος		
Ρούμι	37,50%	Aknavit ή aquavit	37,50%
Whisky ή Whiskey	40%	Αλκοολούχα ποτά με άνισο	15%
Αλκοολούχο ποτό σιτηρών	35%	Pastis	40%
Απόσταγμα οίνου	37,50%	Pastis de Marseille	45%
Brandy ή Weinbrand	36%	Anis	35%
Απόσταγμα στεμφύλων σταφυλής	37,50%	Αποσταγμένο anis	35%
Απόσταγμα στεμφύλων φρούτων	37,50%	Πικρό αλκοολούχο ποτό ή bitter	15%
Απόσταγμα σταφίδας ή raisin brandy	37,50%	Αρωματισμένη βότκα	37,50%
Απόσταγμα φρούτων	37,50%	Λικέρ (ηδύποτο)	15%
Απόσταγμα μηλίτη και απίτη	37,50%	Creme de (ακολουθεί το όνομα του φρούτου ή της πρώτης ύλης που χρησιμοποιήθηκε)	15%
Απόσταγμα	35%	Crème de cassis	15%
Hefebrand ή απόσταγμα λάσπης	38%	Guignolet	15%
Bierbrand ή eau de vie de bière	38%	Punch au rhum	15%
Torinambur ή απόσταγμα κονδύλων ηλιάνθου	38%	Sloe gin	25%
Vodka (Βότκα)	37,50%	Sambuca	38%
Απόσταγμα (ακολουθεί το όνομα του φρούτου που χρησιμοποιήθηκε) λαμβανόμενο με διαβροχή και απόσταξη	37,50%	Maraschino, Marrasquino ή Maraskino	24%
Geist (σε συνδυασμό με το όνομα του φρούτου ή της χρησιμοποιηθείσας πρώτης ύλης)	37,50%	Nocino	30%
Γεντιανή	37,50%	Λικέρ με βάση αυγά ή advocaat ή avocat ή advokat	14%
Αλκοολούχα ποτά με άρκευθο	30%	Λικέρ με αυγά	15%
Gin	37,50%	Mistra	40 % έως 47 %
Αποσταγμένο gin	37,50%	Vakeva glogi ή spritglogg	15%
London gin	37,50%	Berenburg ή Beerenburg	30%
Αλκοολούχα ποτά με κύμινο	30%	Νέκταρ μελιού ή υδρομελιού	22%

- Τα αλκοολούχα ποτά πρέπει να διατίθενται στην κατανάλωση (χονδρική και λιανική) μόνον προσσκευασμένα με μοναδική εξαίρεση τη διάθεση στον τελικό καταναλωτή εντός των μονάδων ομαδικής εστίασης, όπου επιτρέπεται και η χύμα διάθεση
- **Προσκευασμένο αλκοολούχο ποτό** είναι η μονάδα πώλησης που προορίζεται ως έχει για τον τελικό καταναλωτή και τις επιχειρήσεις ομαδικής εστίασης και αποτελείται από το αλκοολούχο ποτό και την φιάλη, τον ασκό ή το δοχείο εν γένει, στο οποίο αυτό έχει τοποθετηθεί πριν από την προσφορά του για πώληση, ώστε το περιεχόμενο να μην μπορεί να τροποποιηθεί, παρά μόνον εάν ανοιχθεί η φιάλη, ο ασκός ή το δοχείο, κατά τρόπον που αφήνει εμφανή ίχνη



Οι υπεύθυνοι των επιχειρήσεων που διακινούν ή/και διαθέτουν στην κατανάλωση αλκοολούχα ποτά οφείλουν να ελέγχουν ενδελεχώς τη νομιμότητα των αλκοολούχων ποτών που προμηθεύονται

Αρμόδιες Αρχές για την εφαρμογή του νόμου περί αιθυλικής αλκοόλης και αλκοολούχων προϊόντων είναι η **Γενική Διεύθυνση τελωνίων και Ειδικών φόρων Κατανάλωσης** και η **Γενική Διεύθυνση του γενικού Χημείου του Κράτους**



✓ Ιδιαίτερα αυξημένη είναι η **ευθύνη των επιχειρήσεων ομαδικής εστίασης** (εστιατόρια, καφετέριες, μπαρ, μεζεδοπωλεία, καφενεία κ.λ.π.), στις οποίες καταναλώνεται ένα μεγάλο μέρος των αλκοολούχων ποτών, διότι σ' αυτές επιτρέπεται κατ' εξαίρεση η διάθεση των αλκοολούχων ποτών χύμα στους πελάτες τους, με συνέπεια αυτοί να βασίζονται αποκλειστικά στην επιχείρηση για την κατανάλωση νόμιμων ποτών, δεδομένου ότι δεν μπορούν να ελέγξουν τη συσκευασία

✓ Επίσης, ιδιαίτερη προσοχή απαιτείται και από τα **εργαστήρια ζαχαροπλαστικής**, τα οποία χρησιμοποιούν ως πρώτη ύλη αλκοολούχα ποτά, τα οποία πρέπει να πληρούν τη νομοθεσία περί αλκοολούχων ποτών ασχέτως του γεγονότος ότι δεν προορίζονται προς πόσιν από τον τελικό καταναλωτή

- ✓ Τα αλκοολούχα ποτά διατίθενται στην κατανάλωση (χονδρική και λιανική) μόνο προσυσκευασμένα, σε ονομαστικές ποσότητες που καθορίζονται σύμφωνα με την υπ' αριθμ. Φ2-1750/7-8-2008 κοινή υπουργική απόφαση (Φ.Ε.Κ. 1657/Β'/14-08-2008), με την οποία ενσωματώνεται η οδηγία 2007/45/EK.
- ✓ Συγκεκριμένα, για ποσότητες μεταξύ 100 ml και 2000 ml, επιτρέπονται μόνον οι ονομαστικές ποσότητες (εκφρασμένες σε όγκους): 100 – 200 – 350 – 500 – 700 – 1000 – 1500 – 1750 – 2000 ml.
- ✓ Εκτός των ανωτέρω ορίων δεν υφίσταται περιορισμός ως προς την ονομαστική ποσότητα των προσυσκευασμένων αλκοολούχων ποτών.
- ✓ Κατ' εξαίρεση, τα αλκοολούχα ποτά μπορούν να διατίθενται χύμα στον τελικό καταναλωτή, μόνον εντός των μονάδων ομαδικής εστίασης.
- ✓ Τα υλικά κατασκευής των χρησιμοποιούμενων προσυσκευασιών πρέπει να πληρούν, όσον αφορά την μετανάστευση στα αλκοολούχα ποτά, τους όρους ασφαλείας που καθορίζονται από την ενωσιακή νομοθεσία και τον Κώδικα Τροφίμων και Ποτών.

Πίνακας 1 - Προϊόντα πωλούμενα με τον όγκο (ποσότητα σε ml)

Μη αφρώδης οίνος	Για το διάστημα από 100 ml έως 1500 ml, επιτρέπονται μόνο οι εξής 8 ονομαστικές ποσότητες: 100-187-250-375-500-750-1000-1500
Vin jaune	Για το διάστημα από 100 ml έως 1500 ml, επιτρέπεται μόνον η εξής 1 ονομαστική ποσότητα: 620
Αφρώδης οίνος	Για το διάστημα από 125 ml έως 1500 ml, επιτρέπονται μόνο οι εξής 5 ονομαστικές ποσότητες: 125-200-375-750-1500
Οίνος λικέρ	Για το διάστημα από 100 ml έως 1500 ml, επιτρέπονται μόνο οι εξής 7 ονομαστικές ποσότητες: 100-200-375-500-750-1000-1500
Αρωματισμένος οίνος	Για το διάστημα από 100 ml έως 1500 ml, επιτρέπονται μόνο οι εξής 7 ονομαστικές ποσότητες: 100-200-375-500-750-1000-1500
Αλκοολούχα ποτά	Για το διάστημα από 100 ml έως 2000ml, επιτρέπονται μόνον οι εξής 9 ονομαστικές ποσότητες: 100-200-350-500-700-1000-1500-1750-2000

Πίνακας 2 - Ορισμοί των προϊόντων

Μη αφρώδης οίνος	Οίνος κατά την έννοια των παραγράφων 1, 2, 15 και 16 του Παραρτήματος IV του κανονισμού (ΕΚ) αριθ. 479/2008 του Συμβουλίου, της 29ης Απριλίου 2008, για την κοινή οργάνωση της αμπελοοινικής αγοράς ^[1] : (κωδικός ΣΟ: ex 2204)
Vin jaune	Οίνοι vqprd: «Côtes du Jura», «Arbois», «L'Etoile» και «Château-Chalon» σε φιάλες, όπως ορίζει το σημείο 3 του παραρτήματος I του κανονισμού (ΕΚ) αριθ. 753/2002 της Επιτροπής ^[2] (κωδικός ΣΟ: ex 2204).
Αφρώδης οίνος	Οίνος κατά την έννοια των παραγράφων 4 έως και 9 του Παραρτήματος IV του κανονισμού (ΕΚ) αριθ. 479/2008 του Συμβουλίου, της 29ης Απριλίου 2008 (κωδικός ΣΟ: 2204 10)
Οίνος λικέρ	Οίνος κατά την έννοια της παραγράφου 3 του Παραρτήματος IV του κανονισμού (ΕΚ) αριθ. 479/2008 του Συμβουλίου, της 29ης Απριλίου 2008 (κωδικοί ΣΟ: 2204 21 – 2204 29)
Αρωματισμένος οίνος	Αρωματισμένος οίνος κατά την έννοια του άρθρου 2 παράγραφος 1 στοιχείο α) του κανονισμού (ΕΟΚ) αριθ. 1601/1991 του Συμβουλίου ^[3] (κωδικός ΣΟ: 2205)
Αλκοολούχα ποτά	Αλκοολούχα ποτά, κατά την έννοια του άρθρου 2 του κανονισμού (ΕΟΚ) υπ' αριθμ. 110/2008 του Συμβουλίου και του Ευρωπαϊκού Κοινοβουλίου της 15.12.2008 ^[4] (κωδικός ΣΟ: 2208)

Πηγή: Άρθρο 10 ΦΕΚ 1657/Β' /14-08-2008

HANDMADE
Creations
Silver 925
by Christos Trifillis &

25°

PURE GREEK
TRADITIONAL
BIOLOGICAL
HANDMADE
PRODUCTS

RAKOMELO
TSIPOYRO
OYZO
LOUER
MADE
MARGIN
OIL
ATA
VES
RGOT

Άμβουκας



Άμβυκας

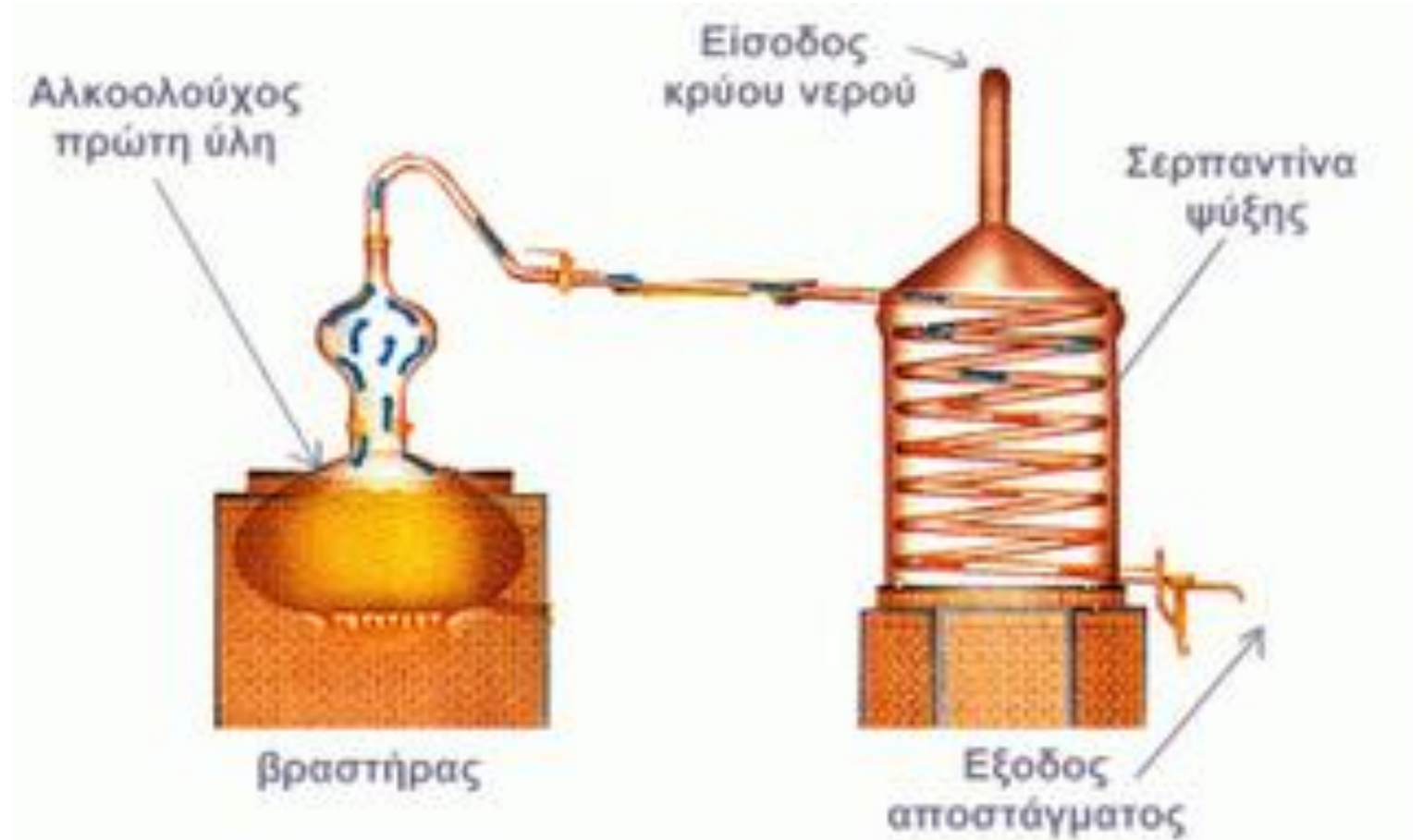

ΕΠΙΣΗΜΑΝΣΗ

Η επισήμανση των αλκοολούχων ποτών πρέπει να φέρει τις εξής υποχρεωτικές ενδείξεις:

- **επωνυμία πώλησης** που αντιστοιχεί στην κατηγορία του ποτού, (π.χ. βότκα, λικέρ, τσίπουρο). Εάν το ποτό δεν ανήκει σε καμία κατηγορία πρέπει να φέρει την γενική επωνυμία αλκοολούχο ποτό.
- **αλκοολικός τίτλος** % vol (π.χ. 40 % vol)
- **ποσότητα εκφρασμένη σε όγκο** (π.χ 0,7 L, 5 L)
- **τα στοιχεία της παραγωγού επιχείρησης**, (ονοματεπώνυμο και διεύθυνση)
- **ένδειξη παρτίδας**

Τα ποτά που έρχονται από άλλες χώρες πρέπει να φέρουν ένδειξη στην ελληνική γλώσσα με τα στοιχεία της επιχείρησης που παραλαμβάνει από τα άλλα Κράτη-Μέλη της Ευρωπαϊκής Ένωσης ή εισάγει από τρίτες χώρες

Η παραγωγή και εμφιάλωση ποτών με αλκοολικό τίτλο ανώτερο του 1,2% vol και κατώτερο του 15% vol, επιτρέπεται μόνο στους κατά νόμο λειτουργούντες ποτοποιούς.

Ως γεωγραφική ένδειξη, η οποία μπορεί να συμπληρώνει ή να αντικαθιστά τις επωνυμίες του Παραρτήματος II του καν. (ΕΚ) 110/2008, νοείται, σύμφωνα με την παράγραφο 1 του άρθρου 15 του εν λόγω κανονισμού, η ένδειξη που δηλώνει ότι ένα αλκοολούχο ποτό κατάγεται από την επικράτεια χώρας ή από περιοχή ή τοποθεσία αυτής της επικράτειας, εφόσον μια δεδομένη ποιότητα, φήμη ή άλλο χαρακτηριστικό του αλκοολούχου ποτού μπορεί να αποδοθεί κατά κύριο λόγο στη γεωγραφική του καταγωγή.

Η χρήση των γεωγραφικών ενδείξεων της προηγούμενης παραγράφου που αφορούν την Ελλάδα είτε συνολικά είτε κατά περιοχές, επιφυλάσσεται αποκλειστικά στα αλκοολούχα ποτά, των οποίων:

- α) ο τόπος παρασκευής είναι ο συγκεκριμένος τόπος που υποδηλώνει η χρησιμοποιούμενη γεωγραφική ένδειξη, και
- β) η εμφιάλωση πραγματοποιείται στον εν λόγω τόπο.

A glass of red wine next to a bunch of purple grapes. The glass is filled with a deep red wine, and the grapes are fresh and vibrant. The background is a soft-focus green, suggesting a vineyard.

Οινοπαραγωγικά διαμερίσματα

- ✓ **Πελοπόννησος** (Αγιωργίτικο, Φιλέρι, Ροδίτης, Μοσχάτο)
- ✓ **Κρήτη** (Λιάτικο, Ρωμαίικο, Κοτσιφάλι, Μαντιλάρι)
- ✓ **Αττική – Βοιωτία – Εύβοια** (Σαββατιανό)
- ✓ **Μακεδονία** (Ξυνόμαυρο)
- ✓ **Ήπειρος** (Ντεμπίνα)
- ✓ **Νησιά Ιονίου** (Ρομπόλα, Γουστολίδι, Κακοτρύγης)
- ✓ **Νησιά Αιγαίου** (Λημνιό, Ασύρτικο, Αθήρι, Αϊδάνι, Μοσχάτο)
- ✓ **Θεσσαλία** (Μαύρο Μεσενικόλα, Ροδίτης, Σαββατιανό)



ΓΕΩΓΡΑΦΙΚΕΣ ΕΝΔΕΙΞΕΙΣ ΑΛΚΟΟΛΟΥΧΩΝ ΠΟΤΩΝ

I. ΑΝΑΓΝΩΡΙΣΜΕΝΕΣ ΣΕ ΕΥΡΩΠΑΪΚΟ ΕΠΙΠΕΔΟ [ΚΑΝ. (ΕΚ) 110/2008]

ΚΑΤΗΓΟΡΙΑ ΑΛΚΟΟΛΟΥΧΟΥ ΠΟΤΟΥ	ΓΕΩΓΡΑΦΙΚΗ ΕΝΔΕΙΞΗ	ΟΡΟΙ ΧΡΗΣΗΣ
29. Αποσταγμένο Anis	Ούζο	Φ.Ε.Κ. 1946/ Β/31-8-2011, άρ. 4 (Α)
	Ούζο Μυτιλήνης	Φ.Ε.Κ. 1283/Β/23-8-2004 & Φ.Ε.Κ. 1680/Β/12-11-2004
	Ούζο Πλωμαρίου	Φ.Ε.Κ. 1535/Β/21-6-2013
	Ούζο Καλαμάτας	Φ.Ε.Κ. 76/Β/28-1-2011
	Ούζο Θράκης	Φ.Ε.Κ. 2024/Β/27-12-2010
	Ούζο Μακεδονίας	Φ.Ε.Κ. 935/Β/23-5-2011
6. Απόσταγμα Στεμφύλων Σταφυλής	Τσικουδιά	Φ.Ε.Κ. 1946/ Β/31-8-2011, άρ. 4 (Β)
	Τσικουδιά Κρήτης	
	Τσίπουρο	Φ.Ε.Κ. 1946/ Β/31-8-2011, άρ. 4 (Β)
	Τσίπουρο Μακεδονίας	
	Τσίπουρο Θεσσαλίας	
	Τσίπουρο Τυρνάβου	
32. Λικέρ (Ηδύποτο)	Μαστίχα Χίου	Φ.Ε.Κ. 2827/Β/19-10-2012
	Κίτρο Νάξου	Φ.Ε.Κ. 3411/Β/19-12-2014
	Κουμκουάτ Κέρκυρας	Φ.Ε.Κ. 3192/Β/27-11-2014
	Τεντούρα	Φ.Ε.Κ. 3211/Β/30-12-2011
5. Brandy	Brandy Αττικής	
	Brandy Πελοποννήσου	
	Brandy Κεντρικής Ελλάδας	

II. ΑΝΑΓΝΩΡΙΣΜΕΝΕΣ ΣΕ ΕΘΝΙΚΟ ΕΠΙΠΕΔΟ

ΚΑΤΗΓΟΡΙΑ ΑΛΚΟΟΛΟΥΧΟΥ ΠΟΤΟΥ	ΓΕΩΓΡΑΦΙΚΗ ΕΝΔΕΙΞΗ	Προδιαγραφές
29. Αποσταγμένο Anis	Ούζο Καβάλας	Φ.Ε.Κ. 2065/Β/24-9-2009
	Ούζο Βόλου	Φ.Ε.Κ. 2024/Β/27-12-2010
	Ούζο Νάουσας	Φ.Ε.Κ. 2024/Β/27-12-2010
	Ούζο Τυρνάβου	Φ.Ε.Κ. 76/Β/28-1-2011
	Ούζο Λήμνου	Φ.Ε.Κ. 145/Β/10-2-2011
	Ούζο Σάμου	Φ.Ε.Κ. 3211/Β/30-12-2011
	Ούζο Χίου	Φ.Ε.Κ. 2382/Β/27-8-2012
6. Απόσταγμα Στεμφύλων Σταφυλής	Τσίπουρο Νάουσας	Φ.Ε.Κ. 145/Β/10-2-2011
	Τσίπουρο Μουζακίου	Φ.Ε.Κ. 1150/Β/7-6-2011
	Τσίπουρο Ηπείρου	Φ.Ε.Κ. 3211/Β/30-12-2011
32. Λικέρ (Ηδύποτο)	Λικέρ Μήλο Νάουσας	Φ.Ε.Κ. 95/Β/3-2-2010
	Λικέρ Ροδάκινο Νάουσας	Φ.Ε.Κ. 95/Β/3-2-2010
	Λικέρ Κράνο Νάουσας	Φ.Ε.Κ. 95/Β/3-2-2010
	Λικέρ Κεράσι Νάουσας	Φ.Ε.Κ. 95/Β/3-2-2010
	Liqueur GREEK ANIS	Φ.Ε.Κ. 95/Β/3-2-2010
11. Απόσταγμα μελιού	Μουντοβίνα	Φ.Ε.Κ. 2827/Β/19-10-2012

- Στις ενδείξεις των ποτών που παλαιώνονται, σύμφωνα με την προηγούμενη παράγραφο, μπορεί να χρησιμοποιείται η ένδειξη «**παλαιό**», «**παλαιωθέν**», «**παλαιωμένο**», «**ωριμασμένο**» ή άλλη ανάλογη έκφραση.
-

- Η ένδειξη αυτή μπορεί να συμπληρώνεται με την ακριβή διάρκεια της παλαίωσης εκφρασμένης σε έτη, εφόσον αυτή υπερβαίνει το εξάμηνο, καθώς και με την ένδειξη του δοχείου παλαίωσης (π.χ. «σε δρύινα βαρέλια»).

- **Έλεγχος – Κυρώσεις**

- α. Το Γενικό Χημείο του Κράτους ορίζεται ως η αρμόδια Αρχή για την εφαρμογή του καν. (ΕΚ) 110/2008 και λαμβάνει τα αναγκαία μέτρα, ώστε να διασφαλίζεται η τήρηση των διατάξεών του
- β. Το Γενικό Χημείο του Κράτους ορίζεται ως η αρμόδια αρχή που έχει την ευθύνη των ελέγχων σύμφωνα με τον καν. (ΕΚ) 882/2004, για ό,τι αφορά τις υποχρεώσεις που θεσπίζει ο καν. (ΕΚ) 110/2008.

Ισχύουσα Νομοθεσία Οίνων

- **Καν. (ΕΕ) 1308/2013** της 17ης Δεκεμβρίου 2013 για την θέσπιση κοινής οργάνωσης των αγορών γεωργικών προϊόντων και την κατάργηση των κανονισμών (ΕΟΚ) αριθμ. 922/72, (ΕΟΚ) αριθμ. 234/79, (ΕΚ) αριθμ. 1037/2001 και 1234/2007 του Συμβουλίου.
- **Καν.(ΕΚ) 1234/2007** του Συμβουλίου της 22ας Οκτωβρίου 2007 για τη θέσπιση κοινής οργάνωσης των γεωργικών αγορών και ειδικών διατάξεων για ορισμένα γεωργικά προϊόντα («Ενιαίος Κανονισμός ΚΟΑ»).
- **Καν. (ΕΚ) 555/2008** για την θέσπιση λεπτομερών καν. εφαρμογής του καν. (ΕΚ)αριθ.479/08 του Συμβουλίου για την κοινή οργάνωση της αμπελοοινικής αγοράς όσον αφορά τα προγράμματα στήριξης, τις συναλλαγές με τρίτες χώρες, το δυναμικό παραγωγής & τους ελέγχους στον αμπελοοινικό τομέα.

Ισχύουσα Νομοθεσία Οίνων

- **Καν. (ΕΚ) 607/2009** για τον καθορισμό ορισμένων λεπτομερειών εφαρμογής του καν.479/08 του Συμβουλίου όσον αφορά τις **προστατευόμενες ονομασίες προέλευσης & προστατευόμενες γεωγραφικές ενδείξεις**, τις **παραδοσιακές ενδείξεις**, την **επισήμανση & παρουσίαση ορισμένων προϊόντων του αμπελοοινικού τομέα.**
- **Καν. (ΕΚ) 606/2009** για καθορισμό ορισμένων λεπτομερειών εφαρμογής του κανονισμού (ΕΚ) αριθ.479/2008 όσον αφορά τις κατηγορίες αμπελοοινικών προϊόντων τις **οινολογικές πρακτικές και τους περιορισμούς στους οποίους υπόκεινται.**
- **Καν. (ΕΚ) 436/2009** της Επιτροπής της 26ης Μαΐου 2009 για τις λεπτομέρειες εφαρμογής του Καν.(ΕΚ) αριθ. 479/08 του Συμβουλίου, όσον αφορά **το αμπελουργικό μητρώο**, τις **υποχρεωτικές δηλώσεις** & τη συγκέντρωση στοιχείων για την παρακολούθηση της αγοράς, τα συνοδευτικά έγγραφα μεταφοράς των προϊόντων & τα βιβλία που πρέπει να τηρούνται στον αμπελοοινικό τομέα.

Ισχύουσα Νομοθεσία Οίνων

- **Καν. (ΕΚ) 203/2012** της Επιτροπής της 8ης Μαρτίου 2012 για την τροποποίηση του κανονισμού (ΕΚ) αριθ. 889/2008 σχετικά με τη θέσπιση λεπτομερών κανόνων εφαρμογής του κανονισμού (ΕΚ) αριθ. 834/2007 του Συμβουλίου όσον αφορά λεπτομερείς κανόνες για τους **βιολογικούς οίνους**.
- **Καν. (ΕΚ) 314/2012** της Επιτροπής της 12ης Απριλίου 2012 σχετικά με την τροποποίηση των κανονισμών (ΕΚ) αριθ. 555/2008 και (ΕΚ) αριθ. 436/2009 όσον αφορά τα **συνοδευτικά έγγραφα μεταφοράς** των αμπελοοινικών προϊόντων, καθώς και τα **βιβλία** που πρέπει να τηρούνται στον αμπελοοινικό τομέα.
- **Καν. (ΕΚ) 702/2009** για τροποποίηση & διόρθωση του κανον. (ΕΚ) αριθ.555/08 για τη θέσπιση λεπτομερών κανόνων εφαρμογής του Καν. (ΕΚ)αριθ.479/08 του Συμβουλίου για την κοινή οργάνωση της αμπελοοινικής αγοράς όσον αφορά τα **προγράμματα στήριξης, τις συναλλαγές με τρίτες χώρες, το δυναμικό παραγωγής & τους ελέγχους στον αμπελοοινικό τομέα**.

Οδηγίες

- Οδηγία [45/2007](#) του Ευρωπαϊκού Κοινοβουλίου & του Συμβουλίου για τη θέσπιση κανόνων σχετικά με τις ονομαστικές ποσότητες για προσυσκευασμένα προϊόντα, για κατάργηση των οδηγιών του Συμβουλίου 75/106/ΕΟΚ & 80/232/ΕΟΚ & για την τροποποίηση της οδηγίας 76/211/ΕΟΚ του Συμβουλίου.
- Οδηγία [13/2000/ΕΚ](#) του Ευρωπαϊκού Κοινοβουλίου & του Συμβουλίου για προσέγγιση των νομοθεσιών των κρατών μελών σχετικά με την επισήμανση, την παρουσίαση & τη διαφήμιση των τροφίμων.

Τύποι Οίνων



Λευκός, Ροζέ, Ερυθρός



Ξηρός, Ημίξηρος, Ημίγλυκος,
Γλυκός



Ήσυχος, Ημιαφρώδης, Αφρώδης

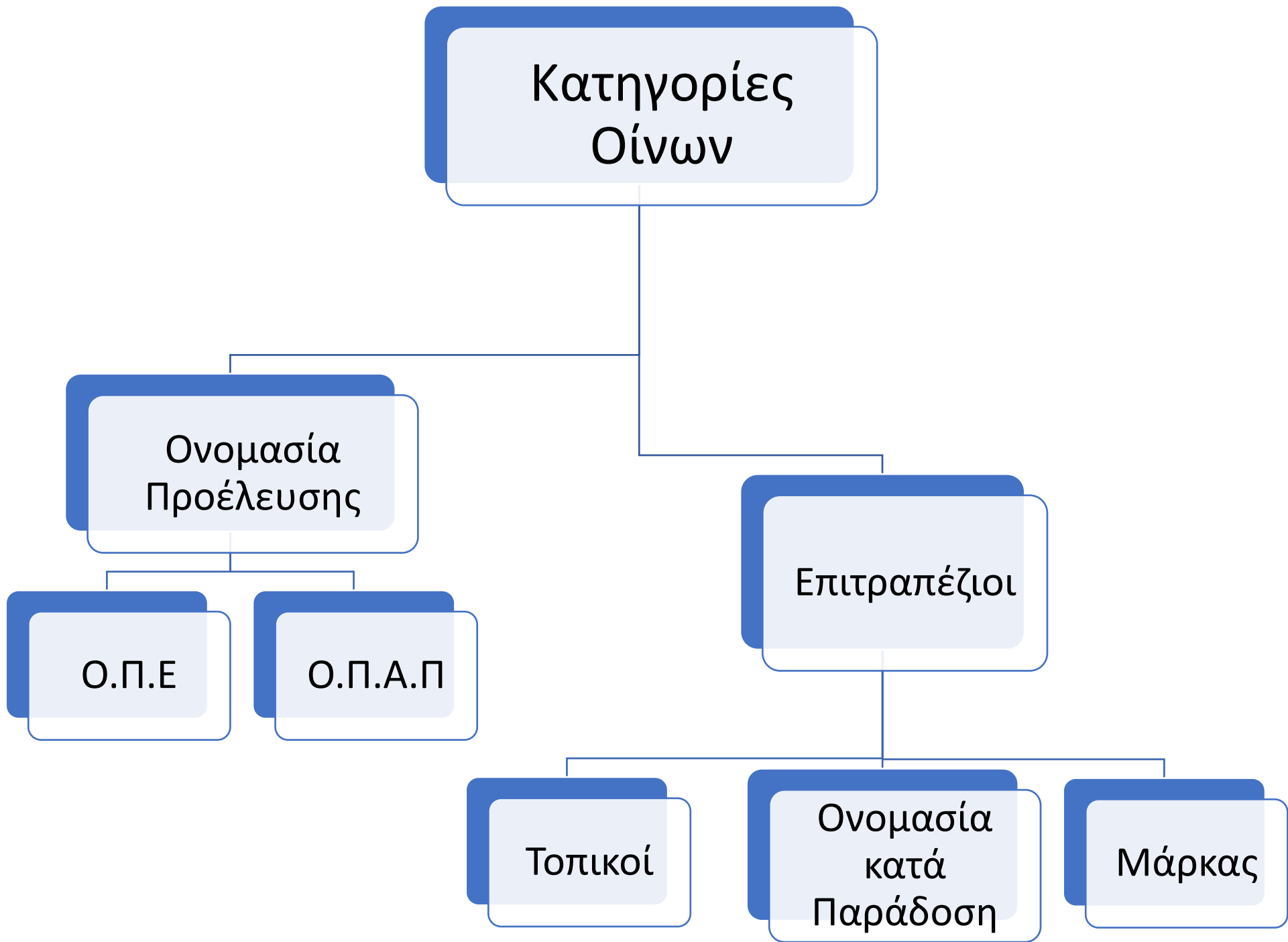

Κατηγορίες κρασιών σύμφωνα με την σακχαροπεριεκτικότητα και την περιεκτικότητα τους σε CO₂ [Καν.\(ΕΚ\) 1234/2007](#)

- **Οίνος ξηρός:** (σάκχαρα < 4 gr/l)
- **Ημίξηρος:** (σάκχαρα < 15 gr/l)
- **Ημίγλυκος:** (ανάγοντα σάκχαρα μεταξύ 15 και 25 gr/l)
- **Οίνος γλυκός:** (13% Vol, ανάγοντα σάκχαρα < 50 gr/l)

- **Οίνοι ημιαφρώδεις:** (CO₂ παραγόμενο από την αλκοολική ζύμωση)
- **Οίνοι ημιαεριούχοι:** (CO₂ προστιθέμενο μετά το πέρας της αλκοολικής ζύμωσης στην φιάλη)
- **Οίνοι Αφρώδεις:** (τύπου σαμπάνιας, Champagne): Παραγωγή του CO₂ με δεύτερη ζύμωση στο μπουκάλι



Κατηγορίες οίνων

Οίνος γλυκός, φυσικός: Οίνος γλυκός στον οποίο έχει γίνει προσθήκη αλκόολης, ή συμπυκνωμένου γλεύκους ή και τα δύο

Οίνος φυσικώς γλυκός: Οίνος γλυκός στον οποίο δεν έχει γίνει προσθήκη αλκόολης ή συμπυκνωμένου γλεύκους. Οίνος, δηλαδή, που προέρχεται αποκλειστικά από λιαστά σταφύλια

Επιτραπέζιος οίνος: Τα επιτραπέζια κρασιά (table wine, tafelwein, vin de table, vino da tavola, vino de mesa) αποτελούν το 90% περίπου των ελληνικών κρασιών και είναι τα κρασιά που δεν ανήκουν στα vqprd και δεν είναι γλυκά ούτε και αφρώδη



Κατηγορίες οίνων

ΠΟΠ (πρώην ΟΠΑΠ & ΟΠΕ): Η ανώτερη κατηγορία των παραγόμενων οίνων. Στην ετικέτα τους φέρουν το όνομα της περιοχής και την ένδειξη V.Q.P.R.D. ή τις ελληνικές ενδείξεις οίνος Ονομασίας Προελεύσεως Ανωτέρας Ποιότητας (Ο.Π.Α.Π.) ή οίνος Ονομασίας Προελεύσεως Ελεγχόμενης (Ο.Π.Ε.)

Οι νομοθετικοί περιορισμοί στην παραγωγή τους είναι αυστηροί και περιλαμβάνουν τις επιτρεπόμενες ποικιλίες αμπελιού που συμμετέχουν στην παραγωγή τους, η γεωγραφική ζώνη, η ανώτατη απόδοση των αμπελιών, οι καλλιεργητικές τεχνικές, οι όροι οινοποίησης κλπ

Vin de liqueur

Κρασιά ενδυναμωμένα: παρασκευάζονται με προσθήκη όχι μόνο αποστάγματος κρασιού ή αλκοόλης αλλά και:

- υπερώριμων σταφυλιών,
- λιασμένων σταφυλιών,
- συμπυκνωμένου μούστου,
- καραμελοποιημένου μούστου,
- μιστελιού σε μούστο,
- Κρασί βάσης φυσικού αλκοολικού τίτλου 12% vol.

ώστε το τελικό προϊόν να διαμορφώσει αλκοολικό τίτλο 15-22% vol.



Vin de liqueur

Κρασιά ενισχυμένα: Χαρακτηρίζονται τα κρασιά που παρασκευάζονται από την προσθήκη αποστάγματος οίνου ή αλκοόλης σε μούστο ή κρασί βάσης φυσικού αλκοολικού τίτλου τουλάχιστον 14% vol ώστε το τελικό προϊόν να διαμορφώσει αλκοολικό τίτλο 15-22% vol.

Μιστέλια: Κρασιά που παράγονται με προσθήκη αποστάγματος κρασιού ή αλκοόλης σε μη ζυμωθέντα μούστο ώστε το τελικό προϊόν να διαμορφώσει αλκοολικό τίτλο 15-22% vol.



Θειώδης ανυδρίτης

- **Γλεύκος:** Γίνεται προσθήκη ανάλογα με την ποιότητα των σταφυλιών
 - ✓ 5-6 g/hl
 - ✓ 7-8 g/hl
 - ✓ 10 g/hl
- **Οίνος:** Σύμφωνα με την Ε.Ε. (822/87 άρθρο 65)η συνολική ποσότητα του θειώδη ανυδρίτη δεν πρέπει να υπερβαίνει τα εξής όρια:
 - ✓ 160 mg/l για ερυθρούς
 - ✓ 210 mg/l για λευκούς
 - ✓ 210 mg/l για ερυθρούς με υπολειμματικά σάκχαρα ίση ή ανώτερη των 5 g/l
 - ✓ 260 mg/l για λευκούς με υπολειμματικά σάκχαρα ίση ή ανώτερη των 5 g/l

Δόσεις θειώδους ανυδρίτη που χρησιμοποιούνται

	<u>Δόση συντήρησης</u>	<u>Εμφιάλωσης</u>	<u>Μεταφοράς</u>
Ερυθρά	20-30	10-30	30
Λευκά	30-40	20-30	30-40
Γλυκά	50-60	40-50	60-80

Ζύθος

Ως μπύρα από βύνη ορίζεται το ποτό που λαμβάνεται με ζύμωση του μούστου που παρασκευάζεται από βύνη κριθαριού ή σιτάρι ή και προσθήκη μη βυνοποιημένων δημητριακών, το οποίο βράζεται με νερό και κατά κανόνα λυκίσκο. Στην μπύρα προστίθενται χρωστικές, ανθρακικό οξύ ή ακόμα και άλλες ουσίες

Βύνη είναι η αποξηραμένη εκβλασθείσα κριθή και παράγεται σε εργοστάσια καλούμενα βυνοποιεία κατόπιν αδείας του υπουργείου οικονομικών σύμφωνα με το Αρθ.5.



Ζύθος

✿ Χαμηλής ζύμωσης

✿ Ήπιες

✿ Υψηλής ζύμωσης

✿ Ανοιχτόχρωμες

✿ Σκουρόχρωμες

✿ Γλυκίζουσες

✿ Πικρίζουσες

✿ Ελαφρές

✿ Δυνατές



Νομοθεσία ζύθου

Α. ΚΟΙΝΟΤΙΚΗ ΝΟΜΟΘΕΣΙΑ

ΓΕΝΙΚΗ (ΟΡΙΖΟΝΤΙΑ) ΝΟΜΟΘΕΣΙΑ

1

[Καν. \(ΕΚ\) 852/2004](#)

Για την υγιεινή των τροφίμων



Εθνική Νομοθεσία

1	Ν. 2960/2001 Άρθρο 86	Εθνικός Τελωνειακός Κώδικας.	Φ.Ε.Κ. 265/A/2001
2	Ν. 1839/1989	Τροποποίηση διατάξεων νόμων φορολογίας ζύθου και άλλες διατάξεις.	Φ.Ε.Κ. 90/A/1989
3	Π.Δ. 965/1980	Περί τροποποιήσεως και συμπλήρωσεως διατάξεων του Β.Δ. της 28-9-1922 «Περί εκτελέσεως των περί φορολογίας του ζύθου νόμων».	Φ.Ε.Κ. 243/A/1980
4	Π.Δ. 483/1991	Τροποποίηση και συμπλήρωση του Β.Δ. της 28-9-1922 (Α' 183) «Περί εκτελέσεως των περί φορολογίας του ζύθου νόμων», όπως αυτό έχει τροποποιηθεί με το Π.Δ. 965/80 (Α'243).	Φ.Ε.Κ. 177/A/1991
5	Ν. 2127/1993 Άρθρα 31,32	Εναρμόνιση προς το κοινοτικό δίκαιο του φορολογικού καθεστώτος των πετρελαιοειδών προϊόντων, αλκοόλης και αλκοολούχων ποτών και βιομηχανοποιημένων καπνών και άλλες διατάξεις.	Φ.Ε.Κ. 48/A/1993

Εθνική Νομοθεσία

6	Υ.Α. 3000175/35/0098	Αναστολή της ισχύος της 3002243/1239/0029/19-4-89 απόφασης του Υπουργού Οικονομικών.	Φ.Ε.Κ. 34/Β/1991
7	Υ.Α. 3000102/34/0098	Καθορισμός όρων και διατυπώσεων για παράδοση βύνης σε περίπτωση εξαγωγής ζύθου στην αλλοδαπή από βύνη φορολογημένη.	Φ.Ε.Κ. 34/Β/1991
8	Υ.Α. 3018303/2439/0098	Τροποποίηση της 3000102/34/0098/9-1-91 απόφασης Υπουργού Οικονομικών «καθορισμός των όρων και διατυπώσεων για παράδοση βύνης σε περίπτωση εξαγωγής ζύθου στην αλλοδαπή από βύνη φορολογημένη.	Φ.Ε.Κ. 925/Β/1991
9	Υ.Α. Φ.318/216	Όροι και προϋποθέσεις για την χορήγηση ειδικής αδείας παραγωγής μπύρας από εστιατόρια, μπαρ κλπ για επιτόπια κατανάλωση. Καθορισμός όρων λειτουργίας και εποπτείας των εν λόγω επιχειρήσεων.	Φ.Ε.Κ. 544/Β/2002
10	Υ.Α. 3020744/2651/0098	Χρησιμοποίηση προσθέτων και ενζύμων για την παραγωγή του ζύθου.	Φ.Ε.Κ. 3/Β/1991
11	Υ.Α. 12/2005	Όροι παραγωγής ζύθου με χρήση βύνης κριθής και βύνης σίτου καθώς και των σχετικών ελέγχων των ζυθοποιείων.	Φ.Ε.Κ. 375/Β/2005

Εθνική Νομοθεσία

12	Υ.Α. 13/2005	Καθορισμός των ποσοστών των πρώτων υλών για την παραγωγή τύπου ζύθου με χρήση βύνης κριθής και βύνης σίτου.	Φ.Ε.Κ. 375/B/2005
13	Υ.Α. 550/2004	Παραγωγή μύρας με προσθήκη σιροπιού γλυκόζης.	Φ.Ε.Κ. 251/B/2005
14	Υ.Α. 598/2004	Όροι παραγωγής ζύθου καθώς και τηρητέες διαδικασίες ελέγχου και εποπτείας των ζυθοποιείων στα οποία γίνεται χρήση και άλλων εκτός της βύνης κριθής, πρώτων υλών και συγκεκριμένα σακχάρων.	Φ.Ε.Κ. 251/B/2005
15	Υ.Α. 243/2004	Έγκριση παραγωγής μύρας με προσθήκη ζάχαρης.	Φ.Ε.Κ. 1383/B/2004
16	Υ.Α. 244/2004	Έγκριση παραγωγής μύρας με προσθήκη σιροπιού μαλτόζης.	Φ.Ε.Κ. 1383/B/2004
17	Υ.Α. 389/2009	Καθορισμός ποσοστών των πρώτων υλών για την παραγωγή τύπου ζύθου με χρήση βύνης κριθής σε συνδυασμό με κριθή ή σίτο.	Φ.Ε.Κ. 2601/B/2009

Εθνική Νομοθεσία

18	Υ.Α. 390/2009	Αναγκαίοι όροι παραγωγής και τηρητέες διαδικασίες ελέγχου και εποπτείας των ζυθοποιείων στα οποία γίνεται χρήση βύνης κριθής σε συνδυασμό με κριθή ή σίτο.	Φ.Ε.Κ. 2589/Β/2009
19	Υ.Α. 445/2009	Καθορισμός ποσοστών των πρώτων υλών για την παραγωγή τύπου ζύθου με χρήση μέλιτος.	Φ.Ε.Κ. 2589/Β/2009
20	Υ.Α. 3006674/1102/0029	Τρόπος υπολογισμού βαθμών PLATO στη μύρα.	Φ.Ε.Κ. 528/Β/2010

ΓΕΝΙΚΗ (ΟΡΙΖΟΝΤΙΑ) ΝΟΜΟΘΕΣΙΑ

1.	Κώδικας Τροφίμων και Ποτών		
----	----------------------------	--	--

Ευχαριστώ για την προσοχή σας



Ερωτήσεις??